

nuova realtà

NOTIZIARIO - Anno XXXII - Numero 1 - Marzo 2026

Associazione Bancari Cassa di Risparmio di Puglia - UBI Banca Carime - Aderente alla FAP Credito
Piazza Umberto I n. 58 - 70121 BARI - Tel. / Fax 080 523 44 51
assobancrp@alice.it - www.assobancrp.it - crp.nuovarealta@libero.it



Poste Italiane S.p.A. - Spedizione in abbonamento postale - 70% CNS BA * Distribuzione gratuita

ASSEMBLEA SOCIALE 2026

Sabato 18 aprile 2026 c/o "Villa Ciardi" Bisceglie

Vita Associativa

Incontro Natalizio 2025 **3**
di Anna Cardone

Assemblea ordinaria 2026 **6**

Viaggi

Zanzibar **7**
di Gianni Panuzzo

Cultura

**Plasmati nella biblica creta
ma creati dalla terra natia:
pertanto, siamo tutti terroni!** **10**
di Roberto Bozzo

Pubblica Utilità

**Carta d'identità cartacea:
stop all'utilizzo dal 3 agosto 2026** **12**
di Simeone Cellamare

L'Angolo della Poesia

Un volto in tela **13**
di Mino De Bartolomeo

Vita Associativa

Convenzioni **14**

Informazioni varie **15**



nuova realtà

**Numero 1
Marzo 2026**

tel. 080 523 44 51
crp.nuovarealta@libero.it

Direttore responsabile
Francesco Posca

Progetto grafico
Impaginazione e stampa
Ragusa Grafica Moderna - Bari

Autorizzazione del Tribunale
di Bari n. 1250 del 21/11/1995

Notiziario dato alla stampa
Marzo 2026

*Gli articoli pubblicati
impegnano tutta e solo la
responsabilità degli autori*

Incontro Natalizio 2025

di Anna Cardone

Anche quest'anno il 13 dicembre 2025 ci siamo riuniti presso il **Teatro Anchecinema**, C.so Italia, 112 - Bari, con i Soci che sono intervenuti all'annuale ricorrenza per il consueto scambio di auguri per il Natale e per il nuovo anno.

I Soci sono stati accolti al loro arrivo al Bar del Teatro con una ricca colazione.

Di seguito il Presidente Vence ha dato il benvenuto a tutti i Soci presenti e formulato gli auguri anche da parte di tutto il Consiglio Direttivo; inoltre ha spiegato come sarebbe proseguito l'incontro ed ha ragguagliato i presenti sull'attività del Consiglio Direttivo, sulla realtà associativa, sui progetti in corso e su quelli previsti per i prossimi mesi. Ha approfondito l'argomento sulla Polizza sanitaria GENERALSALUTE RSM, attualmente in essere e sottoscritta da tutte le Associazioni ex UBI che hanno aderito ad essa.

Il prossimo incontro tra tutti i Soci è previsto per l'Assemblea Ordinaria che si terrà il **18 Aprile 2026** presso "VILLA CIARDI - BISCEGLIE". **All'incontro conviviale**, previsto al termine dei lavori assembleari, ogni socio potrà farsi accompagnare **unicamente** dal proprio **coniuge o convivente**.

Purtroppo quest'anno, nostro malgrado, a seguito sia a causa di eventi naturali che erodono la consistenza numerica di

Soci dell'Associazione, sia per la mancanza di contributi da parte di Enti esterni, come avveniva in passato, ci vediamo costretti a chiedere un contributo simbolico da parte dell'accompagnatrice/accompagnatore del Socio. Questo contributo, di **euro 30,00**, dovrà essere versato entro il **31/3**, con un bonifico all'Associazione Bancari: IBAN: IT21Q0306904013100000061060 e causale "**Quota Integrativa Associativa**".

La Vice Presidente Cardone ha quindi letto il regolamento per lo svolgimento della lotteria natalizia e cioè: una estrazione dei premi messi in palio per i Soci presenti alla riunione e una per tutti i Soci effettivamente iscritti all'Associazione e in regola con le quote associative.

Sono stati inoltre premiati i Soci per i "**Venti anni da Socio**", iscritti all'Associazione nel

2005, i 17 nominativi sono stati pubblicati nel numero di Nuova Realtà di dicembre scorso; come consuetudine hanno ricevuto in dono una penna a sfera di qualità, a riprova del loro rapporto ininterrotto e di affezione con l'Associazione.

Il Consigliere Leonardo Trisciuzzi ha donato due confezioni regalo dell'"Associazione Amici di Cuore" e illustrato gli elementi distintivi di quella Associazione.

Il socio Bruno Bartolo ha allietato gli ospiti leggendo alcune pagine del suo libro dedicato ai colleghi ed ha regalato ad alcuni soci presenti in sala che hanno risposto correttamente alle sue "domande culturali", una bottiglia di ottimo vino e alcune buste di caffè.

Alla fine della riunione c'è stato un buonissimo e lauto rinfresco che si è concluso con auguri, panettone e bollicine.



Lotteria di Natale 2025

Estrazione del 13 dicembre 2025

Per ciascuna delle urne n. 1 e 2 sono stati sorteggiati i seguenti premi:

- **1° Premio:** *Televisore Smart 32"*
- **2° Premio:** *Macchina Per Caffè Krups*
- **3° Premio:** *Carta Ipercoop da 50 Euro*

Per l'urna n. 2 dei Soci presenti in sala sono stati offerti anche:

- *Buono Beauty Home "Piedi Felici" da € 60*
- *Buono Beauty Home "Mani di Fata" da € 45a*
- *N. 3 Buoni Biblo Sun per massaggi*
- *N. 2 Buoni sconto di 32 Concept Store - articoli da regalo*
- *N. 2 Confezioni natalizie offerte da "Associazione Amici di Cuore"*





In conformità a quanto previsto dal vigente Statuto, tutti gli iscritti sono convocati in

ASSEMBLEA ORDINARIA 2026

in prima convocazione alle ore 17,00 del 17 aprile 2026 e, occorrendo, in seconda convocazione alle

alle ore 9,30 di sabato 18 aprile 2026

presso "VILLA CIARDI - Via Sant'Andrea, 206 - 76011 BISCEGLIE (BT) (*)

con il seguente ordine del giorno:

1. Relazione del Presidente sulle attività svolte nel 2025;
2. Presentazione del rendiconto di cassa al 31/12/2025 con le relazioni del Consiglio Direttivo e del Collegio dei Revisori dei Conti;
3. Presentazione del bilancio preventivo per l'anno 2026 e conseguenti delibere;
4. Eventuali interventi dei partecipanti all'Assemblea

La documentazione relativa ai rendiconti sarà a disposizione degli iscritti, presso la sede dell'Associazione, negli orari di apertura della stessa (dal lunedì al giovedì h. 9,30 - 11,30) fino all'8 aprile 2026.

In allegato, il rendiconto di cassa al 31/12/2025 ed il prospetto di previsione per l'anno 2026.

Bari, 15 marzo 2026

Il Presidente
Carmine Vece

Qualora non fosse possibile partecipare direttamente ai lavori assembleari, si prega di far pervenire la DELEGA sotto riportata, debitamente firmata.

Al termine dei lavori assembleari seguirà, come sempre, il pranzo conviviale

PER EVITARE SPIACEVOLI "INCOMPRESIONI"

Ogni Socio potrà essere accompagnato unicamente dal proprio coniuge o convivente. **Non è consentita la partecipazione di bambini.** Come meglio descritto nell'articolo di Anna Cardone a pag. 3, per l'accompagnatrice/accompagnatore del Socio, il contributo di **euro 30,00** dovrà essere versato entro il **31/3** con un bonifico all'Associazione Bancari: IBAN: IT21Q0306904013100000061060 e causale "QUOTA INTEGRATIVA ASSOCIATIVA". Per ovvie esigenze organizzative è indispensabile confermare la partecipazione al pranzo entro il giorno **8 aprile 2026**. I non prenotati non potranno assolutamente partecipare al pranzo. Corre l'obbligo di evidenziare che prenotare e non partecipare (senza disdire con adeguato anticipo), oltre ad intaccare un aspetto di immagine e di correttezza, produce un danno economico all'Associazione! Invitiamo, quindi, i soci ad attenersi a queste semplici regole organizzative.

(*) PER RAGGIUNGERE "Villa Ciardi"

- > per chi giunge sia da Bari, Taranto o Brindisi che da Foggia deve percorrere la **SS16 bis** (statale Adriatica) imboccando l'uscita **BISCEGLIE CENTRO-CORATO** e seguire i cartelli stradali indicatori di Villa Ciardi che è immediatamente subito dopo lo svincolo.



DELEGA

Il sottoscritto _____,
iscritto all'Associazione Bancari Cassa di Risparmio di Puglia - UBI < Banca Carime, impossibilitato a partecipare all'Assemblea Ordinaria convocata per il **18 aprile 2026**, ai sensi dell'articolo dello Statuto, delega il socio Sig. _____ a rappresentarlo in tale Assemblea con ampi poteri e facoltà di voto e di delibera, accettando sin d'ora senza riserve il suo operato.



Data _____ Firma _____

Zanzibar

di Gianni Panuzzo

In questo articolo voglio parlarvi del mio ultimo viaggio a Zanzibar. Dicono che viaggiare ci rende felici, forse perché si interrompe la routine, riduce lo stress e abbassa i livelli di cortisolo (l'ormone dello stress).

Viaggiare aumenta la fiducia in se stessi e crea ricordi che rimangono indelebili nella nostra memoria. Per molti è addirittura sovrastante alla soddisfazione di ricevere beni materiali. Non ha quindi pari esplorare nuove culture, paesaggi e cibi alternativi alla nostra quotidianità. Stimola il cervello, migliora l'umore e la creatività. La sola pianificazione del viaggio contribuisce a migliorare l'umore prima ancora della partenza.

Ogni viaggio si dice che lo vivi tre volte, quando lo sogni, quando lo vivi e quando lo ricordi.

In ogni viaggio personalmente amo osservare soprattutto quei luoghi lontani che dal nostro immaginario ricordano "Salgari" che amava vedere sotto la superficie della terra pur non avendo mai lasciato la sua dimora. Bisogna dimenticare nella valigia gli occhi del turista, cercare qualcosa che può ravvivare la curiosità, perché informarsi significa capire la gente del posto, come funziona realmente la loro routine, quali sono le caratteristiche del luogo, più rilevante della superficialità di chi ha gli occhi del viaggiatore.



Vi racconto Zanzibar perché è stato tra i viaggi più belli che ho realizzato.

Zanzibar è il paese nell'arcipelago della Tanzania.

La Tanzania è un paese dell'Africa orientale apprezzato per le vaste zone selvagge, comprende le praterie del Parco Nazionale del Serengeti, meta per i safari, abitata dai cosiddetti Big Five (elefante, leone, leopardo, bufalo e rinoceronte), e il Parco Nazionale del Kilimangiaro, dove sorge la montagna più alta dell'Africa. Al largo della costa si trovano le isole tropicali di Zanzibar, influenzata dalla cultura araba, con un parco marino dove nuotano squali balena e incantevoli barriere coralline.



Guerriero Maasai con scialle tipico schuca.



Nakupenda, spiaggia.

È stata un'esperienza unica con spiagge di sabbia finissima e un mare dalle sfumature incredibili, ideale per chi cerca la natura allo stato bravo e la cultura di un popolo con tradizioni millenarie, tra cui spiccano gli Hadzabe, cacciatori-raccoglitori del Lago Eyasi con una lingua "a clic" arcaica, e i Datoga, abili fabbri. I Maasai, guerrieri, noti per la loro resistenza e cultura pastorale, e i Gogo arricchiscono il panorama etnico, preservando antichi stili di vita tra le colline e le savane del Rift.

Le zone a nord, come Nungwi e Kendwa, garantiscono una

balneabilità costante, mentre l'isola è celebre per il fenomeno delle maree, esiste poi l'atmosfera che ripropone il "Mal d'Africa".

Le spiagge di Kendwa sono caratterizzate da un contrasto cromatico unico tra la sabbia bianca e l'acqua che alterna colori tra il verde, il celeste e il blu cobalto, una tonalità di blu intenso, freddo, vivace e leggermente desaturato, che si colloca tra il blu vero e l'azzurro, presentando sfumature spettacolari.

Il fenomeno delle maree è molto pronunciato in questi luoghi per una balneazione sempre

possibile, è consigliabile fermarsi a Kendwa, a nord di Zanzibar.

Immane è la visita a Stone Town, la capitale storica, le escursioni alle isole vicine (Nakupenda e la Prison Island) e la degustazione di cibi con spezie fuori dal comune con sapori forti ed intensi. È impossibile non andare a Nakupenda, nota come la "spiaggia che scompare" è un'esperienza straordinaria un paio d'ore con una imbarcazione rudimentale da pesca, improvvisata per il trasporto dei turisti, questa spiaggia ha una lingua di sabbia bianchissima circondata da un mare turchese, che emerge e scompare con la marea. Offre snorkeling eccellente e un pranzo a base di pesce fresco preparato in loco dai pescatori che riescono a creare un'atmosfera paradisiaca, trasportano con le loro imbarcazioni tavoli, sedie, tovaglie con attrezzi da cucina, il barbecue per arrostitire pesce appena pescato, l'atmosfera delle candele accese sulla tavola apparecchiata fa il resto, con la possibilità di una vi-



Stone Town, panorama.



Tartaruga nel Santuario di Prison Island.

sita inaspettata delle tartarughe giganti di Prison Island. La Prison Island nota anche come Changuu Island, è una piccola isola situata a circa 6 km a nord-ovest di Stone Town, a Zanzibar, famosa per ospitare un santuario di tartarughe giganti di Aldabra e le rovine di un'antica prigione. Inizialmente fu destinata al confino, l'isola è poi diventata popolare per l'attrazione turistica per la natura incontaminata, lo snorkeling e le testimonianze storiche. L'atollo di sabbia corallina bianchissima emerge solo durante la bassa marea, creando un paesaggio suggestivo che viene sommerso dalle acque cristalline. L'isola ospita un santuario con tartarughe giganti di Aldabra, alcune delle quali hanno oltre 100 anni e pesano diversi quintali. Gli esemplari furono portati dalle Seychelles alla fine del XIX secolo. La prigione invece fu costruita nel 1893, era intesa per detenuti, ma in realtà non fu mai utilizzata per questo scopo, servendo invece come sta-

zione di quarantena per i territori britannici dell'Africa orientale negli anni '20. Precedentemente, l'isola era utilizzata per isolare schiavi ribelli. Si trova vicino a Stone Town (raggiungibile in circa 20-30 minuti di barca)

Zanzibar è una meta che unisce natura incontaminata e una cultura coinvolgente, rendendola un'esperienza davvero impareggiabile per chi cerca un mix di avventura. I zanzibarini fanno parte della popolazione della Tanzania, una regione semi-autonoma, e sono spesso identificati come Tanzaniani, parlando



Kendwa.

principalmente il Kiswahili e l'inglese, con diverse etnie, inclusi gli Swahili e gruppi Bantu

Swahili sono un popolo costiero dell'Africa orientale nato dalla fusione tra gruppi bantu locali e commercianti arabi-persiani. Parlano il Kiswahili, una lingua bantu con influenze arabe. I popoli Bantu sono un vasto gruppo etno-linguistico africano, originario del Congo-Niger, diffusosi nel centro-sud del continente.

Questo popolo ha una sua saggezza, per alcuni discutibile per altri alquanto razionale, un uso limitato delle medicine convenzionali, alternano l'uso di rimedi naturali alla medicina tradizionale un criterio molto diffuso, specialmente nelle zone rurali, non solo per necessità economica ma per una loro cultura popolare, che comunque ha riferimenti antichi non banali arrivando a coprire una parte significativa dell'assistenza sanitaria. Secondo la loro cultura l'uso limitato e appropriato di farmaci, può aiutare a rinforzare gli anticorpi e proteggere il sistema immunitario, evitando alterazioni e resistenze batteriche come l'uso sconsigliato degli antibiotici.

Un viaggio a Zanzibar lascia nel cuore il "Mal d'Africa", un profondo senso di pace legato al ritmo lento (il famoso Hakuna Matata), e il ricordo di colori intensi: il bianco abbagliante della sabbia, il turchese dell'oceano e i profumi intensi delle spezie. Si torna arricchiti dalla calorosa accoglienza della gente locale, dai sorrisi dei bambini che rimarranno sempre nel cuore del viaggiatore per l'intensità e profondità dei loro occhi e dalla bellezza storica di Stone Town.

Andateci!

Plasmati nella biblica creta ma creati dalla terra natia: pertanto, siamo tutti terroni!

di Roberto Bozzo

Quando il Grande Vasaiò plasmò il primo seme dell'Umanità, attingendo, con divina sapienza artigianale alla migliore creta terrestre appena formata, forse, pur nell'immensità della Sua Conoscenza, non calcolò appieno il legame profondo e materiale che, in quel momento, veniva a crearsi tra quella sua creatura e la primaria materia di appartenenza.

Oggi ci chiamiamo terrestri perché ci sentiamo abitanti collettivi di questa microscopica pallina di sterco cosmico, che il Grande Scarabeo dell'Universo continua, non si sa fino a quando, a rotolare verso l'inevitabile buco nero della sua sconosciuta tana.

La variegata e colorata moltitudine umana discesa da quel primo vaso a forma d'uomo, primigenio contenitore di sciagure, come quello di Pandora, tende a distinguersi per colore, aspetto, capacità e collocazione. Pur dichiarandoci eticamente tutti uguali, imprevedibili tipologie ancestrali tendono a creare differenze radicali entro di noi, di cui ci facciamo accaniti interpreti nella misteriosa ricerca di una nostra personale ed esclusiva identità.

Le diversità, esterne ed interiori, vivono in noi in modo



connaturale, a prova di estirpazione, fino a convincerci di una presunta unicità, nemica delle altre diversità che ci circondano. Infatti, senza necessariamente spaziare in ambiti extracontinentali, come si fa a considerare simili un tirolese ed un mediterraneo jonico, come pure un lapponese finnico con un polinesiano del Pacifico. Ci deve essere indubbiamente una qualche cosa che ha contribuito, e contribuisce, ad impastarci, con diverso lievito, oltre alla biblica creta della Genesi.

Le risposte formulate sono state e sono infinite: collocazione ambientale, colore della pelle, taglio degli occhi, conformazione fisica, lingua parlata, cibo, attitudini operativi, etc. etc..

Io vorrei invece soffermarmi su una mia convinzione, forse non molto originale, ma a cui

tengo molto: la propria "terra natia", intesa come bolla vitale e come utero primario di ognuno di noi. Dopo la Genesi, dopo la nascita, dopo l'iniziale ambito familiare, il luogo natio ti riprende come embrione e diviene la tua incubatrice vitale, protettiva e formativa. Torniamo allo stato di nati prematuri.

Se si ha la fortuna di nascere, crescere e vivere nell'"humus loci" assegnatoci dal Destino, si diventerà come una spugna marina: capace di assorbire e conservare i colori del proprio cielo, la luce del proprio giorno, il suono della propria lingua o dialetto, gli odori della propria terra, i rumori della propria piazza, i sapori del proprio cibo, la profondità del proprio mare o la imponenza delle proprie montagne.

Se ci si allontana da tutto ciò, poi, da quella satura spugna, ad una semplice strizzatina della memoria da essa gocciolerà quella che noi, in tutte le lingue, chiamiamo nostalgia e rimpianto. Si può certo felicemente vivere anche lontano dal nostro luogo natio ed apparentemente restare gli stessi, specie nelle proprie funzioni primarie. Infatti, un ingegnere nato e vissuto, anche brevemente, nel suo sole mediterraneo potrà sempre essere professionalmente se stes-

so, anche a latitudini groenlandesi, e viceversa. Così pure invertendo esempi di coordinate geografiche diverse e per tutte le tipologie umane conosciute. Il mantello dell'adattabilità renderà tutto possibile ed accettabile, ma...

Ma... anche un banale o fortuito accenno alle proprie native origini "terrene" consentirà, ai propri sentimenti, di compiere lunghissimi viaggi di migliaia di chilometri, per ritornare a passeggiare virtualmente nella propria lontana piazza dei ricordi che, come una luminosa e rumorosa giostra carosello, mette in funzione tutti i suoi affollati padiglioni serali.

Ci si sposta per necessità primarie, ma si resta spesso doloranti orfani di dimenticati bisogni materiali e di dolorose miserie ancestrali. Le migrazioni, di ogni tempo e da ogni luogo, confermano questo incancellabile sentimento di amore viscerale per la propria culla culturale: fatta di luci, suoni, odori, abitudini, tradizioni, lingue, dialetti, persone,..... ricordi!

In un cantiere edile romano, durante un mio giovanile bi-ghellonare, assistetti ed udii casualmente un colloquio tra operai, durante una loro pausa di lavoro e di ristoro: un muratore romano chiese ad un suo collega africano, in modo molto bonario, "perché sei venuto a vivere da noi, cosa ti ha spinto...., chi te l'ha fatta fare....., ne è valsa la pena...?"

Come mimica risposta, l'evidente emigrante nero si è lentamente alzato ed è andato ad aprire silenziosamente un non lontano rubinetto di cantiere da cui ha fatto sgorgare liberamente acqua corrente...!!! Nel suo semplice gesto e nel suo sguardo sornione ed intelligente io lessi già da allora il tacito messaggio di un mai sopito deside-



rio di speranza, quello di poter tornare a bere l'acqua della sua terra con la stessa nostra facilità. Ogni abbandono si nutre sempre della speranza di un recupero e di un rientro.

Ecco perché, anche dopo anni vissuti fuori dalla mia amata Calabria – pur coltivata tramite continue frequentazioni parentali, soggiorni e contatti culturali – resto un greco/calabrese intriso di cultura mediterranea, ricco di ricordi ed immaginazione, capace anche di credere impunemente di essere vissuto in case sorrette da colonne doriche, ioniche e corinzie.

Una bizzarra riflessione mi ricorda, poi, che anche le donne possono soffrire della stessa sindrome nostalgica, pur se prive del primo impasto creativo nella biblica creta della Genesi. Pertanto, poiché create da una costola d'uomo, esse sono la prova evidente che la vera "terra" formativa, diciamo il calco del vero Vasaio, è sempre e principalmente solo l'"humus loci", incontrovertibilmente vera e sola culla biologica di ogni essere vivente.

Sarebbe assurdo se si dovesse scoprire, provare e confermare, che le donne, diversamente dall'uomo, soffrano per la lontananza dal nostro costato (sarebbe bello!), piuttosto che della mancanza della loro terra natia.

Questo doveroso riconosci-

mento alle nostre origine territoriali, non solo terranee, è inedito e dovuto da ognuno di noi, ad ogni livello cognitivo.

Per fare un esempio valido per tutti, anche il Papa Giovanni Paolo II stava per trasformare il Vaticano in una contrada polacca, se non viceversa, capace così di non fargli sentire troppo distacco dalla sua culla biologica terrestre, prima che divina, anche se imposta dall'Alto. Evidentemente anche lui, pur imbevuto di teologica dottrina, non riusciva ad accontentarsi di essere solo creta del Vasaio, pur se di primissima qualità.

Giunto confusamente alla conclusione di queste mie bizzarre considerazioni, non riesco a trovare un modo valido per chiudere dignitosamente questo mio compulsivo scritto. Mi rifugio perciò nella banale affermazione di essere soddisfatto della mia culla sociale, culturale, ambientale e storica, fatta essenzialmente di "terra natia", completo contenitore ed incubatore della mia esistenza.

Per strappare un sorriso di benevola approvazione a queste confuse elucubrazioni, trascrivo in chiusura un mio aforisma, che uso quando mi domandano maliziosamente cosa ci faccio i80, meridionale e nostalgico, a Roma: sono un italo-calabrese, un infiltrato della nota setta etnica dei "Terroristi", operante sul Continente sotto un artefatto accento, ormai circonflesso, italo-romano. Arma impropria di un "terrorista" in sonno: un giubbotto imbottito di antiche e classiche lingue morte mediterranee, cultura millenaria, poesia, arte, storia, luce e sole da fare esplodere al bisogno nei momenti tristi ed aridi della nostra assopita civiltà.

Viva la "terra natia", che ci rende tutti terroni ed aspiranti "terroristi"!!!

Carta d'identità cartacea: stop all'utilizzo dal 3 agosto 2026

di Simeone Cellamare

Grandi novità coinvolgono il nostro classico documento di riconoscimento, la **Carta di Identità**.

Il Ministero dell'Interno – Dipartimento per gli Affari Interni e Territoriali – Direzione Centrale per i Servizi Demografici, con la Circolare n. 8/2026 e facendo seguito a quanto già indicato con Circolare n. 76/2025, ribadisce che, dal 3 agosto 2026, le carte d'identità in formato cartaceo, pur se formalmente ancora in corso di validità, non potranno più essere utilizzate, nemmeno per l'espatrio.

La **Carta di Identità Elettronica (CIE)** è il documento d'identità dei cittadini emesso dal Ministero dell'Interno e prodotto dal Poligrafico e Zecca dello Stato che, grazie a sofisticati elementi di sicurezza e anticontraffazione, permette l'accertamento dell'identità del possessore e l'accesso ai servizi online delle Pubbliche Amministrazioni, semplificando e riducendo i costi ed i tempi di attesa, con elevati standard di sicurezza, sia in Italia che nei Paesi dell'Unione Europea.

La CIE è dotata di un microchip contactless che memorizza dati personali, foto, impronte digitali, informazioni per l'autenticazione online e dati per servizi aggiuntivi, finanche la disponibilità alla donazione organi.

Elevata è la sicurezza legale in quanto la CIE è rilasciata dallo Stato e controllata interamente dalla PA, garantendo un'identità digitale unica e affidabile, inoltre è progettata per essere interoperabile a livello europeo, facilitando l'accesso ai servizi online dell'UE.

In vista di tale scadenza, che ricade nel pieno del periodo estivo, si prevede un significativo incremento delle richieste di rilascio della Carta d'Identità Elettronica (CIE) e per contenere disagi e tempi di attesa, il Ministero ha invitato i Comuni ad adottare fin da subito misure organizzative straordinarie, quali, a titolo esemplificativo:

- ampliamento degli orari di apertura degli sportelli e, ove possibile, attivazione di aperture dedicate;
- incremento delle disponibilità di appuntamento tramite il sistema "Agenda CIE", con gestione automatizzata delle cancellazioni;
- predisposizione di una lista prioritaria per i cittadini ancora in possesso del documento cartaceo, al fine di favorire la tempestiva sostituzione.

Parallelamente, risulta fondamentale garantire un'adeguata informazione alla cittadinanza attraverso i siti istituzionali, i canali social e appositi avvisi affissi presso gli uffici comunali.



Si rammenta in particolare che:

- la carta d'identità cartacea non sarà più utilizzabile a decorrere dal 3 agosto 2026, a prescindere dalla data di scadenza riportata sul documento;
- la sostituzione con la CIE può essere richiesta in qualsiasi momento, anche anteriormente alla scadenza;
- la richiesta di passaggio dal documento cartaceo alla CIE non è qualificata come rilascio di duplicato e, pertanto, non comporta l'applicazione del doppio dei diritti di segreteria.

Si invitano, quindi, i cittadini a verificare per tempo la validità del proprio documento di riconoscimento e, in caso di possesso della carta d'identità cartacea, a prenotare con adeguato anticipo il rilascio della CIE, così da evitare picchi di richieste a ridosso della scadenza e possibili disservizi, in particolare in prossimità delle partenze estive.

Si precisa inoltre, che è stata predisposta una piattaforma online "**Prenotazioni CIE**", per prenotare e fissare l'appuntamento per tale rilascio; disponibile all'indirizzo prenotazioni.cie.interno.gov.it: basterà compilare il form inserendo i propri dati anagrafici e la scelta del comune o uffici anagrafici e presentarsi in sede nel giorno e nell'ora stabilita.



Un volto in tela

*Di notte sognai mi ritrovai pittore
Dipinsi una donna senza volto né colore*

*Piangevo, cadde una lacrima ... mi disperavo
per colei che sul mio quadro non vedevo*

*Poi ad un tratto sulla tela mi apparisti
con il tuo viso dolce un sorriso regalasti*

*Chi ti appartiene, con fortuna, gode la tua vita
la vive con gioia, come marito o come amica*

*Offri il tuo sapere e la tua dolcezza
a chi può ricambiare con tenerezza*

*Appari sul mio quadro e vorrei darti un nome
Tu sei mia figlia, la tua immagine nel mio cuore*

*Mi risvegliai e fu subito realtà nella mia mente
Per fortuna "LEI" del mio quadro
esiste veramente.*

Mino De Bartolomeo

Convenzioni

Aggiorniamo frequentemente il nostro sito www.assobancrp.it eliminando le convenzioni ormai scadute, rinnovandone altre e aggiungendone di nuove. Sarete informati via via anche tramite mail e sul nostro gruppo su Facebook: ASSOBANCRP.

Alcuni esempi:

NUOVE CONVENZIONI:

CONVENZIONI ALBERGHIERE:

CENTRO VACANZE CAMPING SPINNAKER

Fermo - www.vacanzespinnaker.it

Il Centro si affaccia direttamente sul mare ed è vicino ad aree di forte interesse storico-culturale, naturalistico, enogastronomico e religioso. Oltre alle ampie piazzole il Centro Vacanze Spinnaker è dotato di mobil home di varia grandezza. Tutti i riferimenti sono disponibili sul sito.

RESORT BAIJA DEL SILENZIO

Palinuro / Pisciotta - www.baiadelsilenzio.it
Tel. 0974 976079 - 0974 976351 - whatsapp: 3939245113

Nel cuore del Cilento, in un villaggio residence a 4 stelle, Si affaccia direttamente sul mare e si stende all'ombra di querce e ulivi secolari su un'area terrazzata che degrada sul mare. il Resort è organizzato in formula club.

HOTEL REGINA ELENA

Cogolo Di Peio - Trento - www.hotelkristiania.it
Tel. 0463 754157

Il Pure Nature Hotel Kristiania si distingue per la sua eleganza alpina tra innovazione e tradizione. È immerso nello splendido paesaggio della Val di Pejo, nel cuore del Trentino Più di un semplice hotel, il Kristiania è un rifugio di eleganza e benessere, dove il comfort si unisce all'ampia offerta di attività dedicate allo sport e al benessere della persona. Un luogo ideale per chi desidera vivere un'esperienza autentica e raffinata tra le Alpi e le Dolomiti trentine.

CONVENZIONI RINNOVATE:

CENTRO DENTISTICO PRIMO

Bari - Viale Japigia, 41 - Tel. 080.8642770 - 800.95.95.64
www.centridentisticiprimo.it

Centri Medici Primo e Caredent è un network di centri medici e odontoiatrici presente sul territorio nazionale con oltre 160 strutture.

Per prenotare una visita, i convenzionati e i loro familiari potranno contattare il numero verde 800.95.95.64 oppure la struttura a loro più vicina. Tutti i riferimenti sono disponibili sul sito.

Dott. DARIO MARTIRADONNA - Biologo Nutrizionista

Bari - Via Andrea Da Bari, 84 - Tel. 376-2385520
Facebook e Instagram: Dieta Ikigai - Dott. Martiradonna
Sito Web: www.dietaikigai.com.

Propone, unendo la parola dieta alla parola ikigai ("ragione di vita") uno stile di vita associato appunto a una ragione di vita, un insieme di consigli atti a perseguire uno scopo per la propria salute. Tutte le persone vogliono stare bene, ma cosa le fa stare bene differisce molto da persona a persona, per questo la dieta ikigai è definita dalle esigenze della singola persona, dal suo ikigai, per cui ha un significato diverso per ognuno di noi.

Agevolazioni: Sconto del 20% su tutti i servizi presenti a listino. Sono considerati validi per l'accesso alle agevolazioni i Soci e loro familiari prossimi (primo grado di parentela).

DCD STUDI ESTETICI

Bari - Via Gian Giuseppe Carulli, 79
Tel. 080.8936854 - 345.5178468
www.dcdstudiestetici.it - Facebook: DCD Bari

Dal 1980 gli Studi Estetici DCD sono specializzati nel trattamento della cellulite, nel dimagrimento e nel modellamento corporeo.

BEAUTYHOME DI ROSA LUISI

Bari - Via Beatillo, 21 (ang. Via Melo)
Tel. 328-5491198 - E-mail: luisibeautyhome@gmail.com
Facebook: Rosa Luisi beauty home -

Tra i servizi offerti:

- l'epilazione radicale con le tecnologie laser piu' efficaci e affidabili,
- il pedicure professionale per alleviare il piede dai problemi piu' disparati,
- tutta l'estetica di base e, oltre ai trattamenti viso e corpo, il Centro offre anche trattamenti specifici per migliorare lo sguardo, il make up e consulenze specifiche e personalizzate per lo studio delle varie esigenze del cliente.

32 TRENTADUE srls

Bari - Via Melo da Bari, 134-135-148 e Via Paolo Lembo, 17
Tel. 080-5236278 via Melo - 080-4509246 via Lembo
Sito Web: www.conceptstore.it
Facebook: 32 Concept Store - Email: info@trentadue.info

Le migliori idee regalo originali e personalizzate, un know-how unico e innovativo in un settore che spazia dalla cancelleria, alla pelletteria, fino all'articolo da regalo e all'oggettistica.

Convenzioni

BIBLO SUN & CN BEAUTY – CENTRO ESTETICO

Bari - Via Abate Gimma, 235 - Tel. 080 521 06 07 • Piazza Umberto I, 49 - Tel. 080 522 22 01 • Via Giulio Petroni, 59 • Tel. 080 502 7936 - Sito Web: www.cnbeauty.it - Facebook: BIBLO SUN & CN BEAUTY

Il Centro Estetico Biblosun offre un'ampia gamma di servizi: Lampade Viso, Doccia Solare, Doccia Antipanic, Abbronzagambe e inoltre Estetica, Bellezza, Unghie, Manicure e Pedicure, ecc....

OFFERTE TOUR OPERATOR:

CORTE DELLE DOLOMITI RESORT

www.cortedelldolomitiresort.it

GRUPPI - con soggiorno e skipass inclusi. Corte delle Dolomiti, complesso di strutture ricettive e di interesse, recentemente ristrutturato, situato in Veneto, sulle Dolomiti, alle pendici del monte Antelao, circa 2,5 km da Borca di Cadore e a solo 16 km da Cortina D'Ampezzo.

MINERVA CLUB RESORT GOLF & SPA

Tel 39 0981 784875 - prenotazioni@minervaclubresort.it
Estate 2026 in Calabria super scontata.

YES HOTEL TOURING

Rimini (RN) - Viale Regina Margherita, 82

Regalati un'estate fronte mare con all inclusive & sconti fino al 40%.

WISHNE - GLAMPING & NATURE EXPERIENCE

Bisceglie - Email: wishne.agricamp@gmail.com
Website: wishne.eu - Instagram: <https://www.instagram.com/wishne.agricamp?igsh=MXdzOTAwY3Q1emZxbg==>

Vacanza in Glamping Puglia con sconti dedicati. Wishne è un glamping immerso in un oliveto tradizionale all'interno del Parco Provinciale di Lama Santa Croce. Periodo di apertura: 18 aprile - 18 ottobre 2026.

INSIEME VIAGGI

Tel. 02 33002117 – Cell. 375 5616651
booking@insiemeviaggi.com

I biglietti Gardaland proposti sono a prezzo lancio di € 36,00 e a data libera, validi per tutta la stagione, dal 28 marzo al 1° novembre 2026.

Gli sconti sono utilizzabili solo su presentazione della tessera sociale in corso di validità e riservate anche a tutte le Associazioni aderenti alla FAP Credito. Informazioni più dettagliate nella Rubrica "Iniziativa" del nostro sito www.assobancrp.it, Referente: Anna Cardone - Tel. 080.5234451 - 339.6008195, sul gruppo Facebook "ASSOBANCRP - Associazione Bancari Cassa di Risparmio di Puglia UBI".

Informazioni varie

ISCRIZIONI

Diamo il benvenuto ai nuovi soci:

DELLI CARRI Antonietta

PEPE Arturo

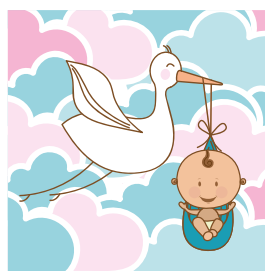

NASCITE

L'amico Marco Di Natale annuncia con gioia che la figlia Francesca lo ha reso nonno per la prima volta di una bella nipotina di nome SVEVA LUNA.

LONG TERM CARE

Vi ricordo che è in essere gratuitamente a partire dal 1 gennaio 2008 per tutti i dipendenti del Credito in servizio e per tutti i pensionati dal 1 gennaio 2008 la copertura assicurativa Long Term Care che interviene in caso di perdita dell'autosufficienza a causa di infortunio o di una malattia, quindi della capacità di svolgere le principali azioni quotidiane. Per verificare se vi è copertura basta andare sul sito Casdic e nella sezione Long Term Care inserire il proprio codice fiscale. Si allega statuto Casdic e file con " le linee guida".

Ricordiamo inoltre che ai nostri SOCI offriamo dei servizi gratuiti che potrete visionare, sempre sul nostro sito, a SERVIZI: Iscr. gratuita Codacons.

Associazione Bancari
Cassa di Risparmio di Puglia UBI >< Banca Carime

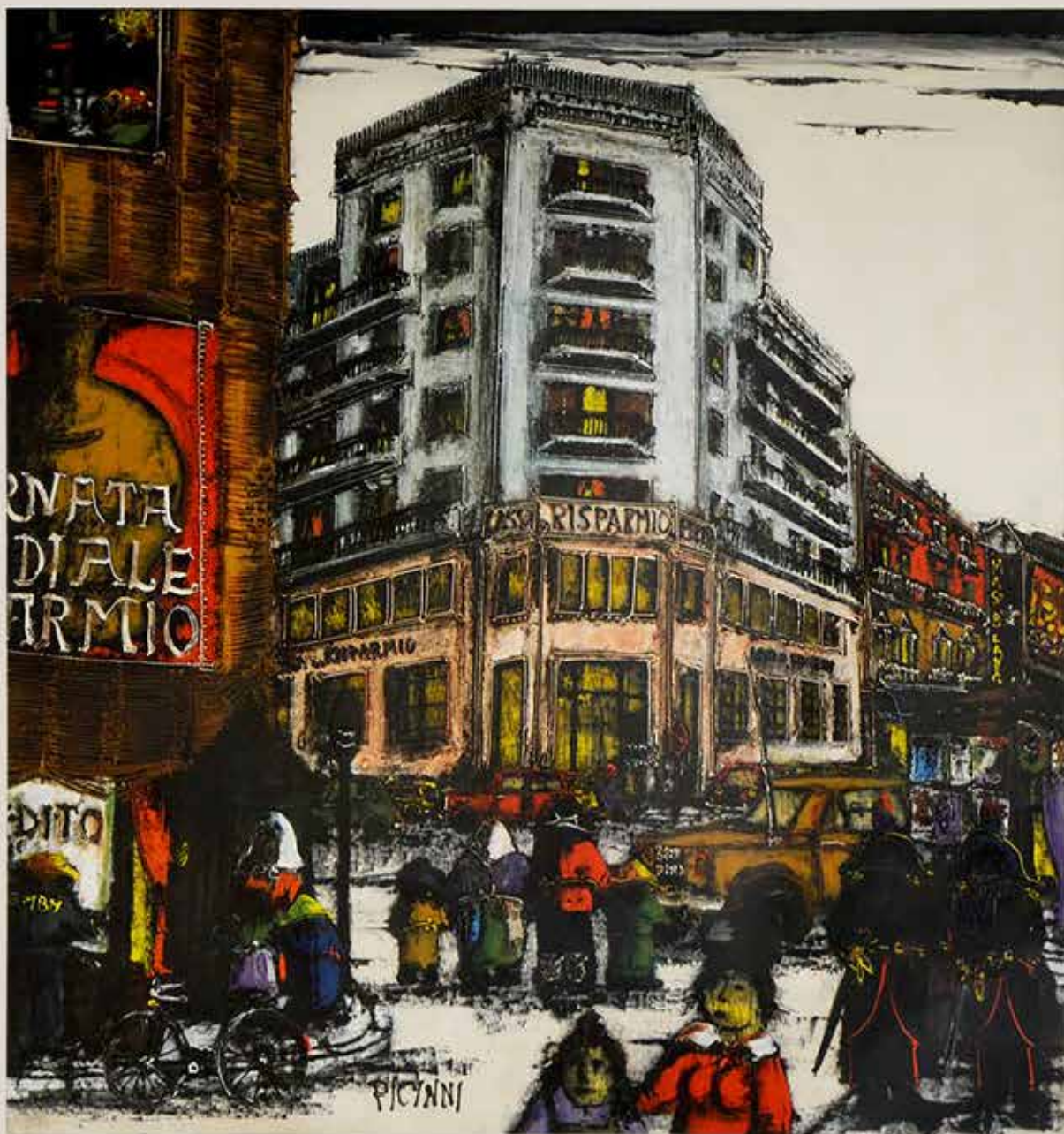

Quadro di Gennaro PICINNI

Presidente: Carmine Vece

Segretario: Anna Cardone (ad interim)

Vice Presidente Vicario: Anna Cardone

Tesoriere: Simeone Cellamare

Vice Presidente: Domenico Ranieri

Consiglieri:

Mario Barile, Santina De Giosa, Lorenzo Giuliani, Anna Malcangio, Vito Morelli,
Franco Sapienza, Leonardo Trisciuzzi

Revisori dei Conti:

Presidente: Stefano Fraccalvieri, *Revisori:* Antonio Miseo, Mauro Fasano

Collegio dei Probiviri:

Presidente: Bruno Bartolo, *Probiviri:* De Gennaro Gaetano, Lorenzo Lavermicocca

Vi invitiamo a visitare frequentemente il sito dell'Associazione **www.assobancrp.it**
è il modo più semplice e tempestivo per essere costantemente aggiornati
su tutte le iniziative, convenzioni e servizi attivati a favore dei soci.